小俠龍捲風
陳海虹編繪 27
62
皇冠漫畫
皇冠漫畫雜誌社出版
LF. yee

小俠龍捲風
陳海虹編繪 27
62
皇冠漫畫
皇冠漫畫雜誌社出版
LF. yee

第八十一章 冰崖狂人

小俠龍捲風

前情摘要

台北市立圖書館藏書 811永春分館
QJ947.41
7535
V.27

于志敏被一名喇嘛帶到札倫寺，與活佛商議同剿荒山魔教。活佛雖然與志敏的心意相同，卻擔心力量不足，反而連累百姓受苦。志敏為使活佛安心答應與寺僧較技，他以武技一連勝過四名大喇嘛，又以瑜伽法贏了燃燈殿主，終於使僧侶心悅誠服，答應聯手。

志敏得到活佛的允諾，立即與到達札倫的中原門派聯絡，約定以札倫寺為基地，各派在寺周圍擇地駐紮。

同時，荒山魔女偵知活佛和中原義俠聯手，立刻派人襲擊札倫寺，幸虧中原各派及時援救才化險為夷。然而，次日又闖來一名半僧半俗的披髮老者，猶如颶風一般打入寺內……

84.4.3

4
給你一掌，看你放不放手！
來得好！
5
滾！
我的天啊！
6
哎呀，屁股被你壓破了！

7
老鬼，你是誰？
憑你也配問？
8
轟！
啊！
9
手腫得像豬肝，怕是廢了！
送你往西天極樂國去！

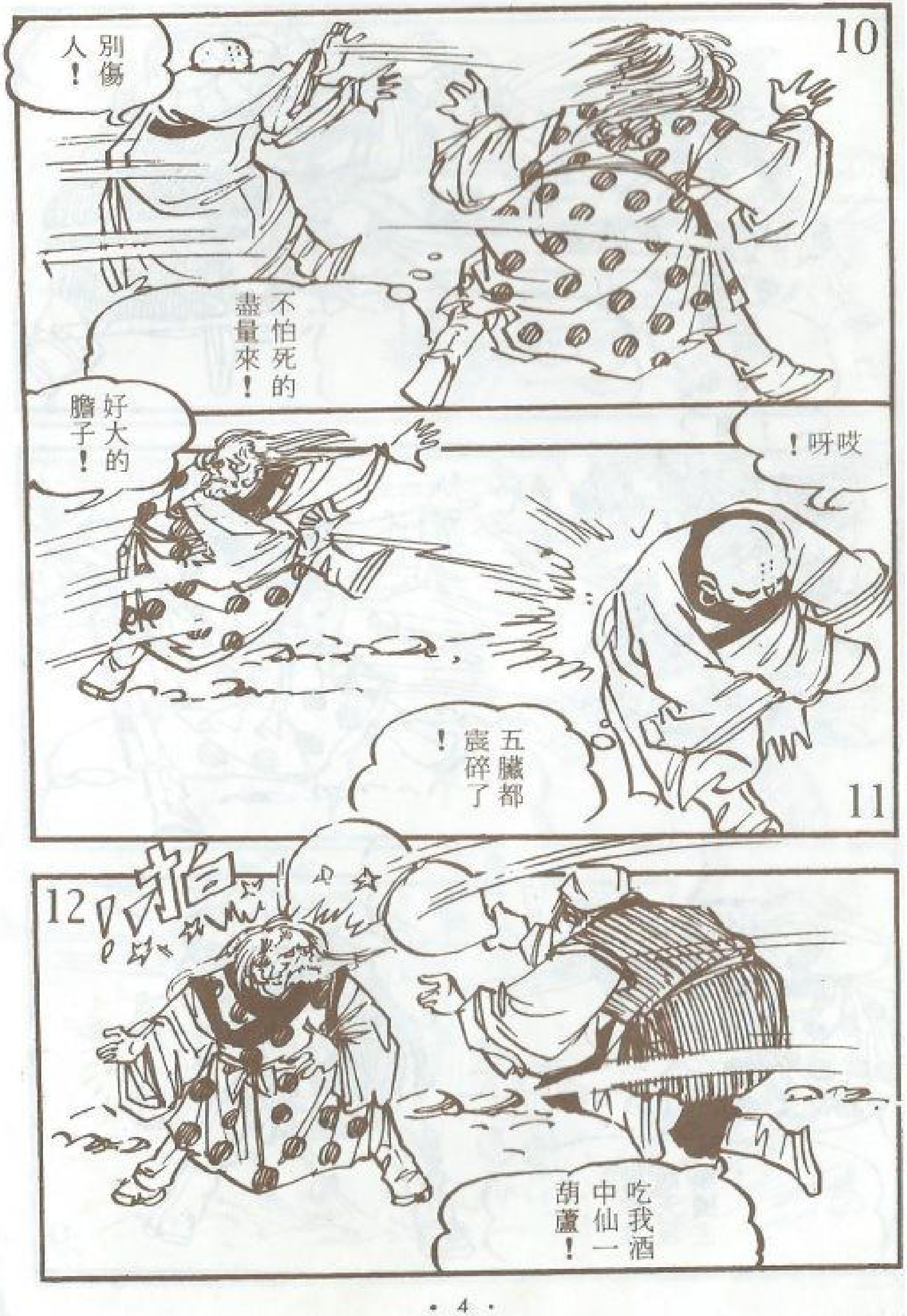
10
別傷人！
不怕死的盡量來！
11
好大的膽子！
哎呀！
五臟都震碎了！
12
拍！
吃我酒中仙一葫蘆！

13
轟！
好傢伙，這葫蘆重百斤，運足功力何止千斤！
竟然像頂皮球一樣！我撞到鬼了！
14
吃我的金剛指！
段老弟，快去找志敏，這魔頭手段太辣！
15
喇嘛見中原人仍奈何老鬼不得，又一齊圍上纏鬥。

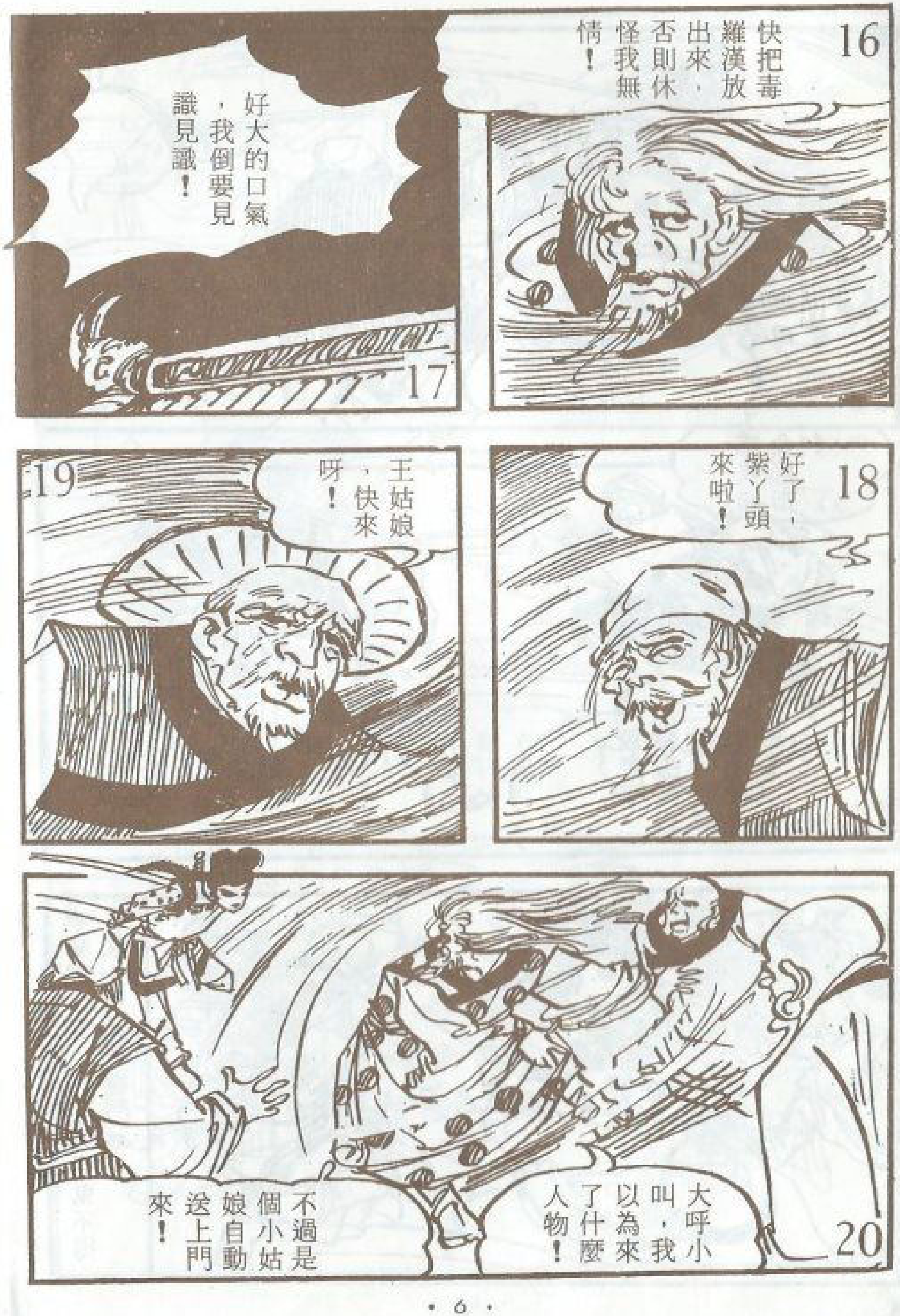
快把毒羅漢放出來，否則休怪我無情！
好大的口氣，我倒要見識見識！
好了，紫丫頭來啦！
王姑娘、快來呀！
大呼小叫，我以為來了什麼人物！
不過是個小姑娘自動送上門來！

乖寶貝，我帶妳回去……哎呀！
老賊！
打得好！
賤丫頭，要不是看在妳一身嫩肉的分上，早就把妳……
大家見紫霜一耳光打得倆落，心頭鬆了一口氣，各自退開。
打你這髒嘴！

你敢打我！
果然是個厲害人物！
慕容烈，這不是你能撒野的地方！
她認識我？七十年來，我足不出戶，她怎會認出我來？

連環掌！
往那裏逃！
看你躲得了嗎？
躲躲閃閃，像男子漢嗎？

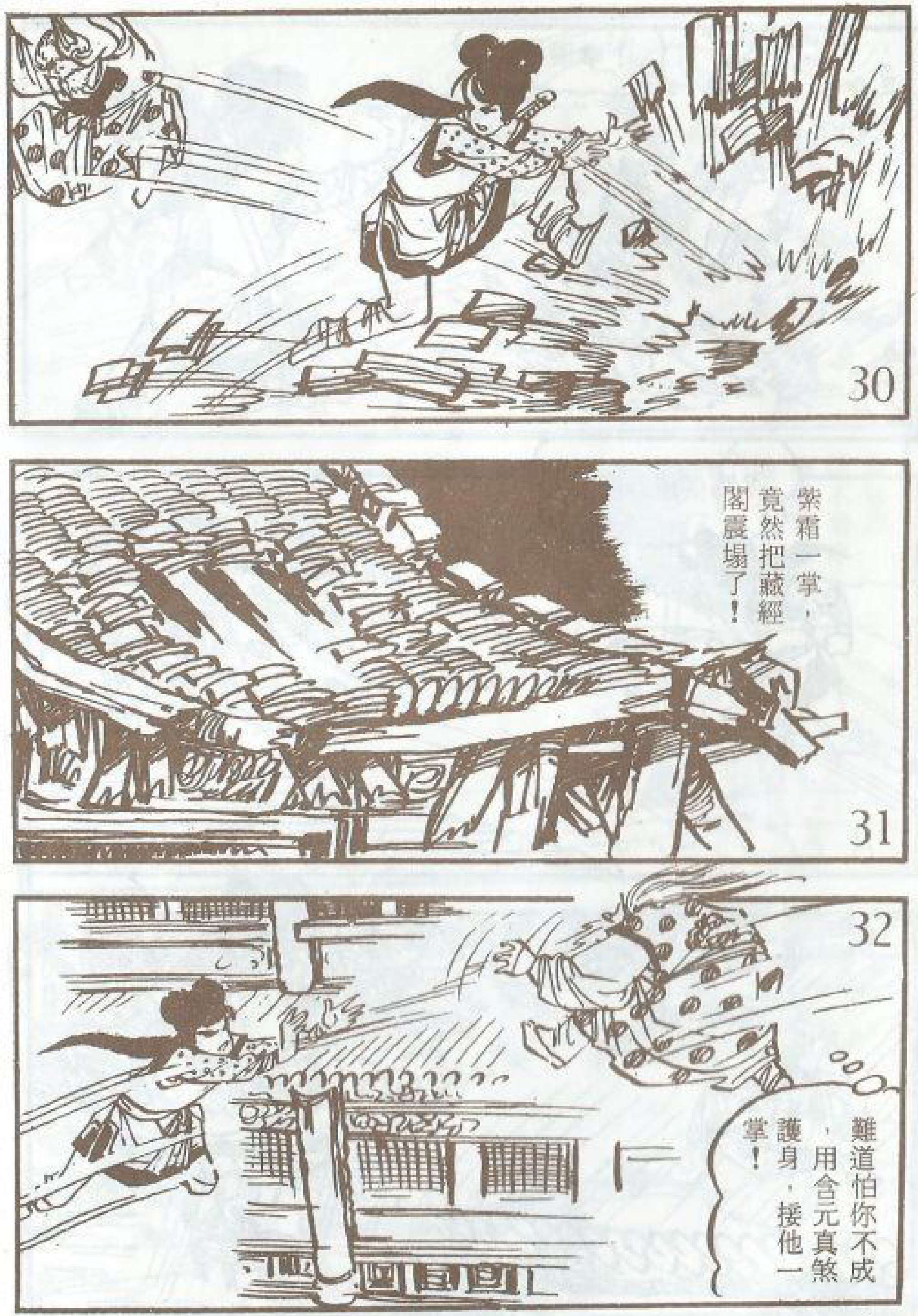
30
紫霜一掌，竟然把藏經閣震塌了！
31
32
難道怕你不成，用含元真煞護身，接他一掌！

啊！被震飛了十幾丈！
幸虧有含元真煞護身！
33
到修羅場打更好！
我太輕敵！這娃娃是什麼來路？身手不錯！
34
你可是龍捲風？
你連龍捲風是男是女都弄不清楚，死得更快！
35

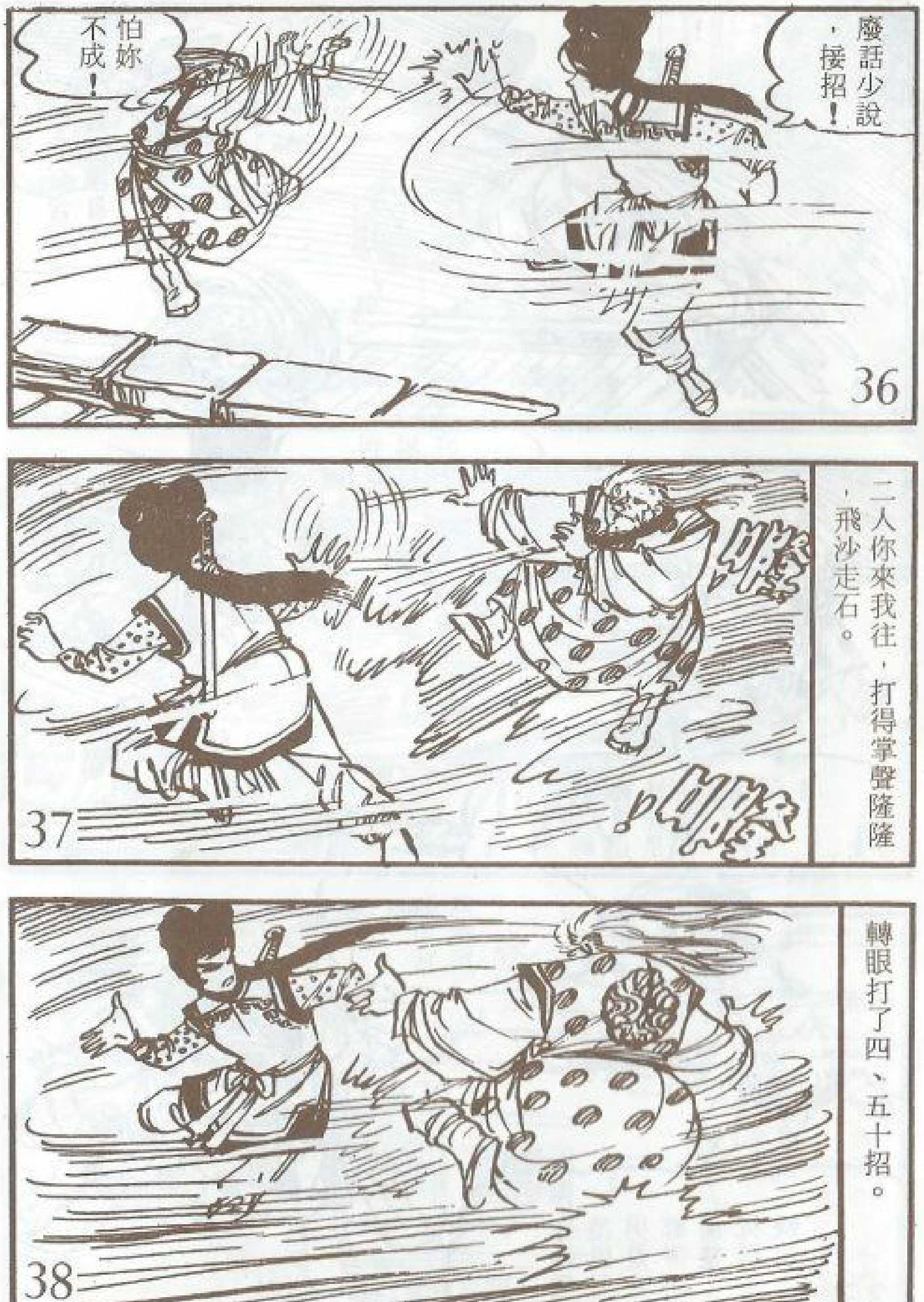
廢話少說，接招！
怕妳不成！
二人你來我往，打得掌聲隆隆，飛沙走石。
轉眼打了四、五十招。

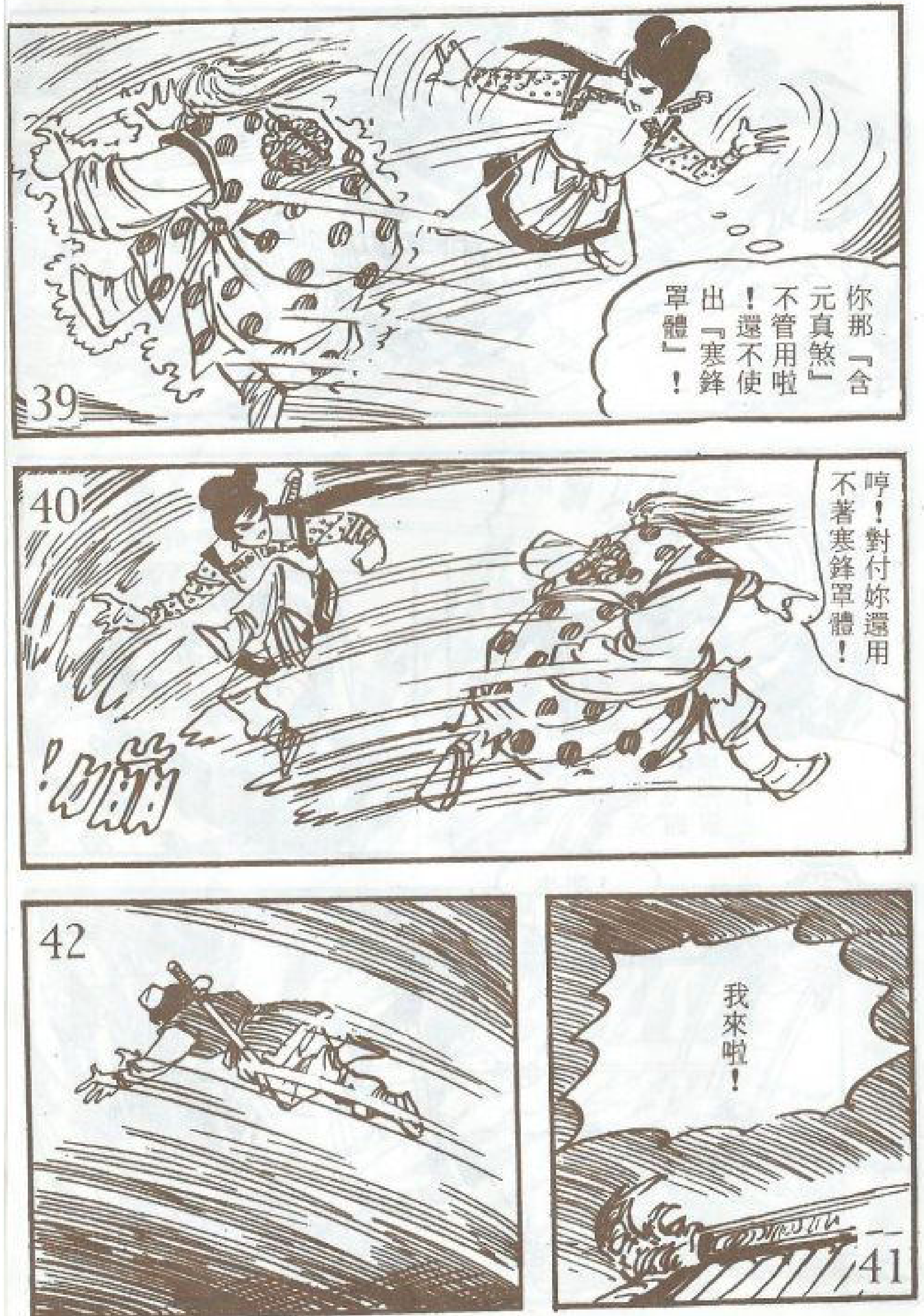
你那『含元真煞』不管用啦！還不使出『寒鋒罩體』！
哼！對付妳還用不著寒鋒罩體！
我來啦！

阿敏又來湊熱鬧！
又來一個小鬼，人未落地，純剛之氣已壓頂而下！
對那臭丫頭只打個平手、這下又添高手……
識時務者是英雄，還是先溜了！
失陪！

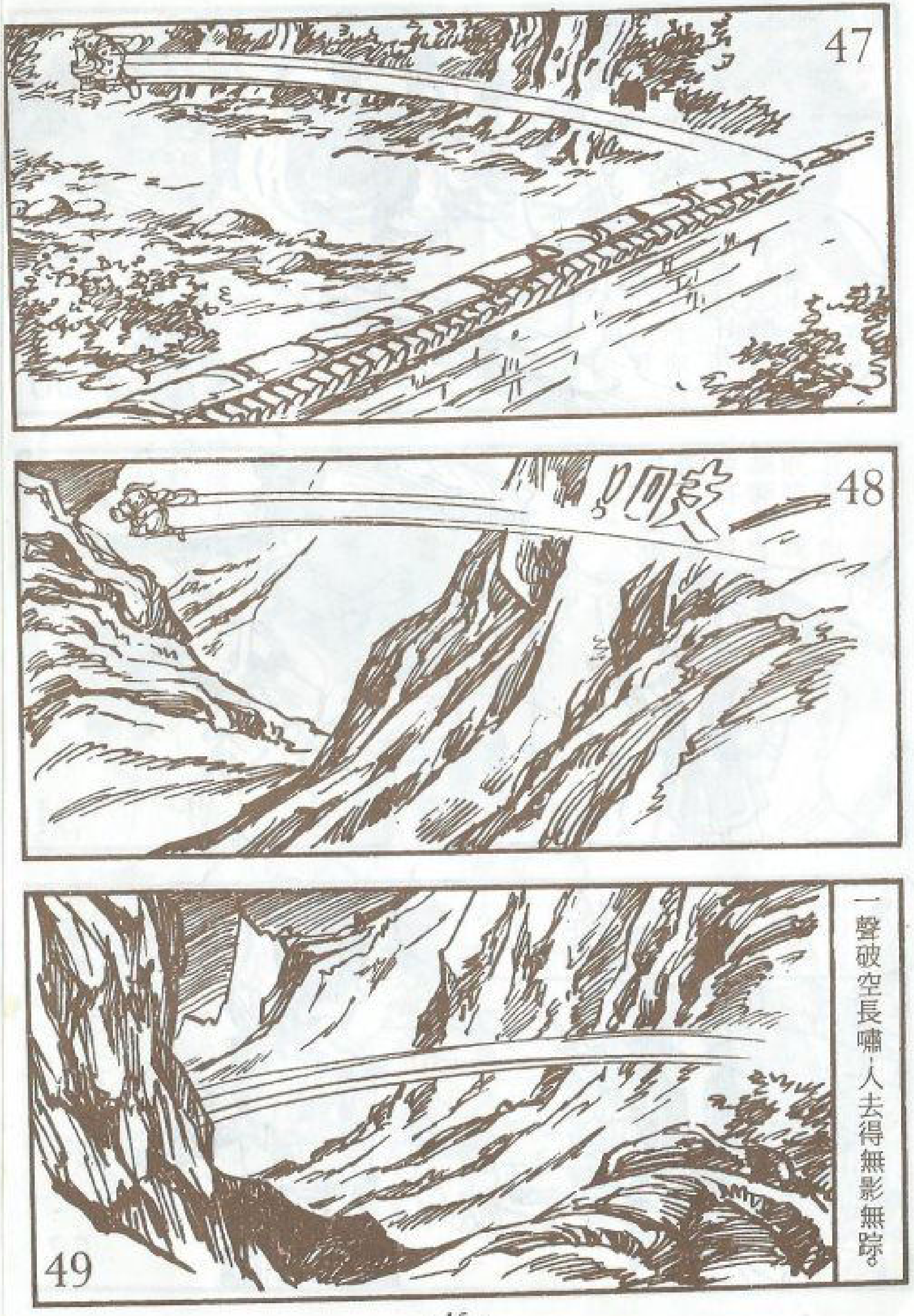
一聲破空長嘯，人去得無影無踪。

這魔頭好滑溜，怎麼逃了嘛！
我怎麼知道他這樣怕我，見風就逃？
都是你把他趕走的，快點賠來！
我差點就逼他使出了『寒鋒罩體』！
反正過兩天還有一場好打，急什麼？

我剛才使出一元復始氣功，才勝他半籌，下次不准你打，我看『春至陽生』管不管用。
好哇！我只幫妳看著，等妳打不過，我再加進「雷霆驚蟄」。
若還不能取勝，我們聯手施展十二字劍法，儘可制他於死地。
哎呀！糟糕！紅姑……
紅姑怎麼了？
快走！

紫丫頭，怎麼把妳老公氣走了？
酒鬼！你胡說！
志敏慌慌張張的趕去……
不好！紅姑……我也去了！
紫丫頭害羞啦！
真是顧得東邊，顧不到西！

志敏一路疾奔而去，轉眼來到一座山頭。
咦！那不是穗姑嗎？
那位夫人是誰？
志敏，來見見紅花前輩！
是小玲的師父，這麼年輕！

第八十二章 岡底斯山之夜

紅姑自志敏走後，獨自戰戰兢兢的守著山口。

忽然聽見遠處山頭一聲輕嘯。

念頭才轉，眼前人影一晃，已站了一個蓬頭老者。

小娃娃，躲什麼？
哎呀！
嘿嘿，原來妳怕羞！
我就住在那山上冰崖，妳跟我享受去……

你住那麼高，那麼冷，誰高興跟你去？
我帶你去，還怕什麼冷？
于公子怎麼還不回來？
別推三阻四的，快跟我來呀！
我可耐不住了，再不來，我可要動手囉！
老賊！

好險！
混賬，這時候闖來！

志敏把紅姑抱上崖頂，又躍身下來。
老鬼，和石頭發什麼脾氣？

吃一記彈指神功！
好厲害！這小子居然會失傳已久的彈指神功！

看毒龍劍發威！
寶劍出鞘了，要留心一點。

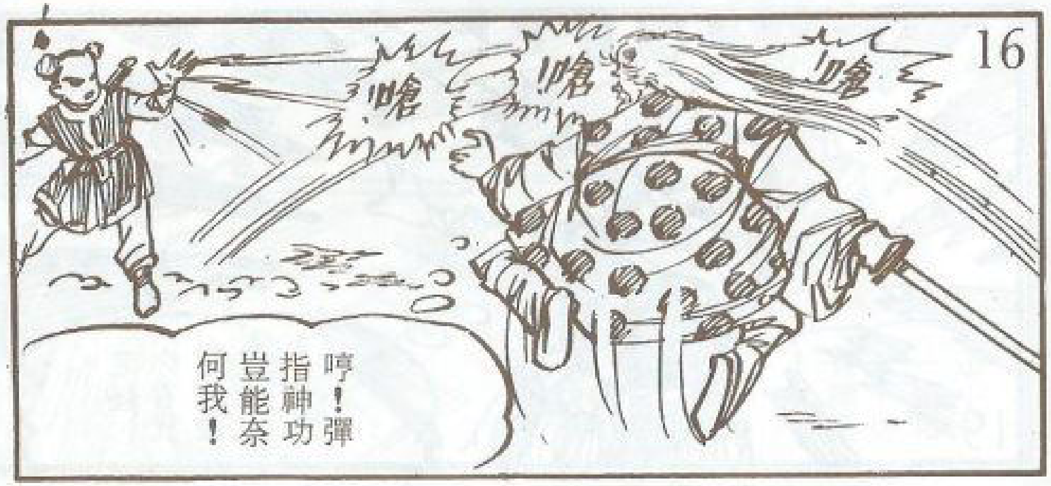
嗆！
嗆！
嗆！
哼！彈指神功豈能奈何我！

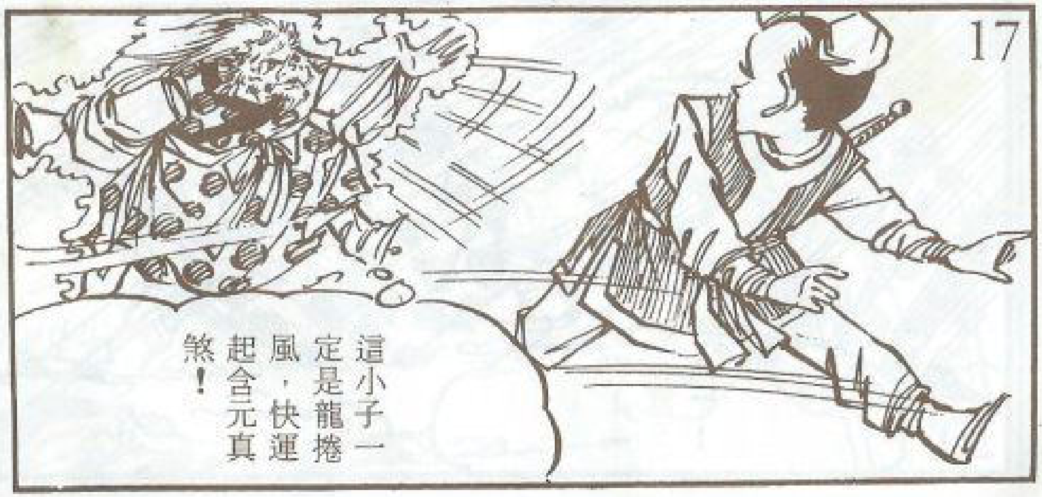
這小子一定是龍捲風，快運起含元真煞！

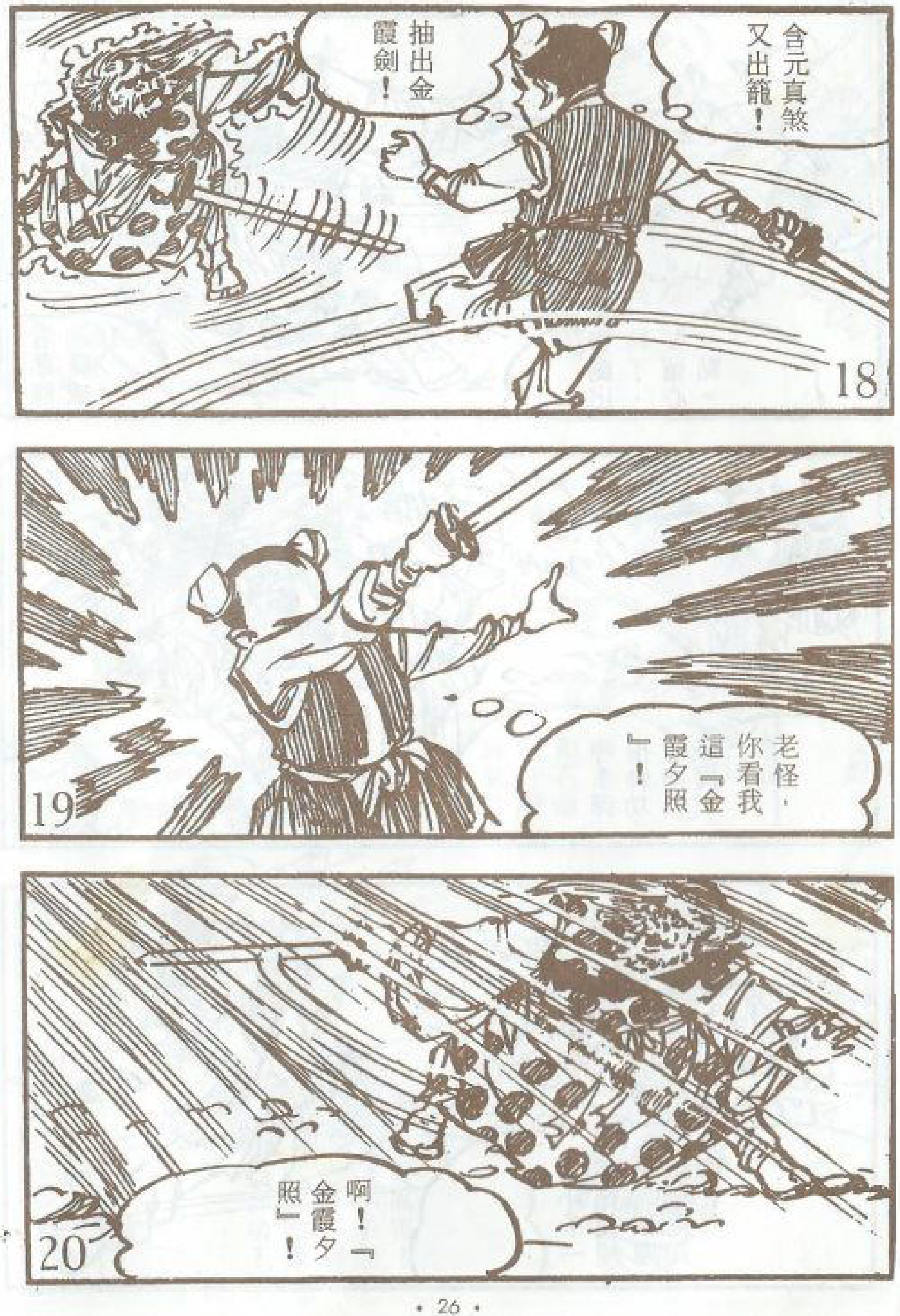
18
含元真煞又出籠！
抽出金霞劍！
19
老怪，你看我這『金霞夕照』！
20
啊！『金霞夕照』！

21
百年前，師父和八位師叔與余子虛師門決鬥……
就死在一片金霜銀光下。
22
當年若非我逃得性命……
由師父、師叔的秘本中練就絕藝……
23
這小子一定和余子虛有關係！
24
小子，你是余子虛的什麼人？
你管不著，去黃泉見中原九凶吧！

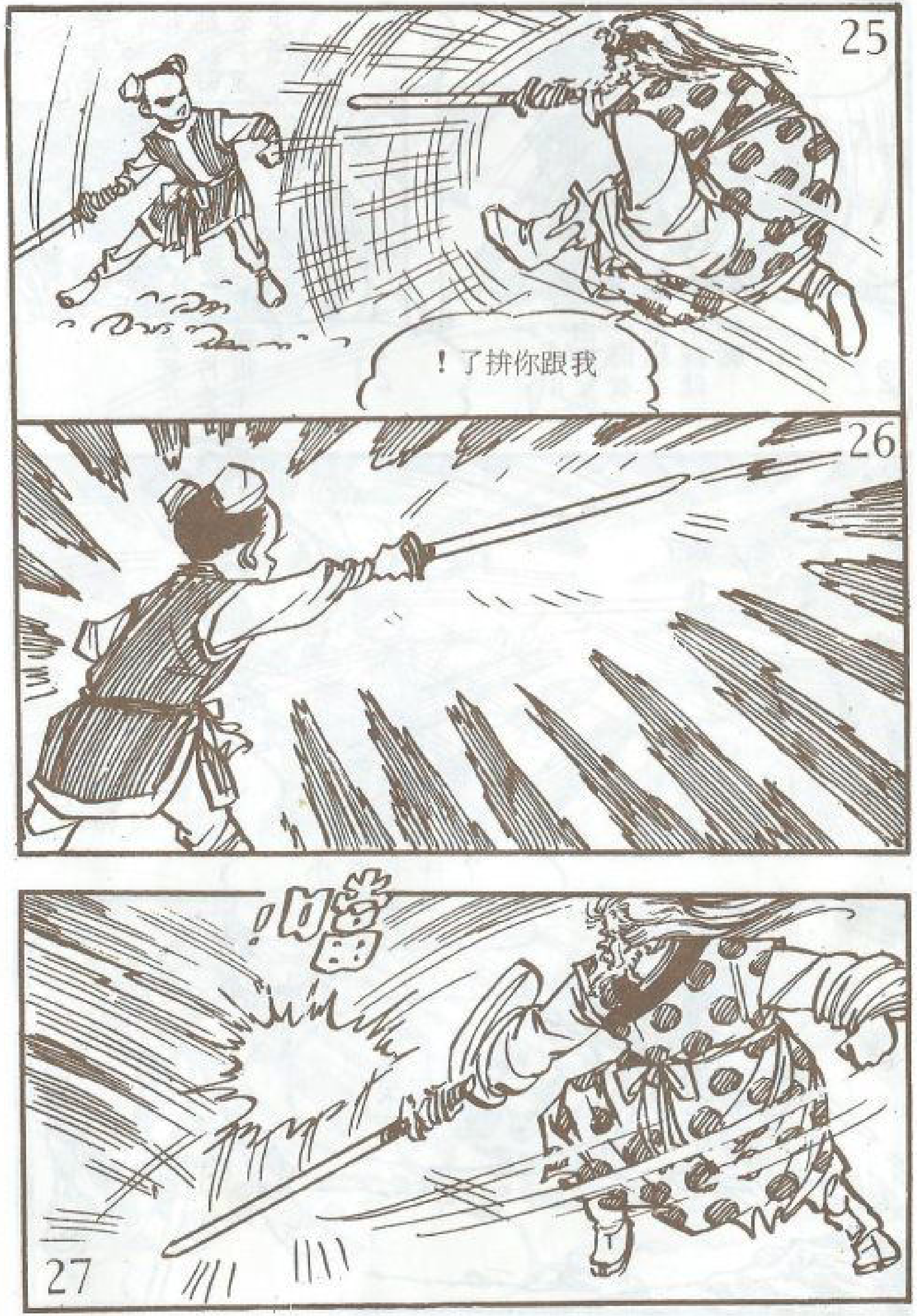
我跟你拚了！
噹！

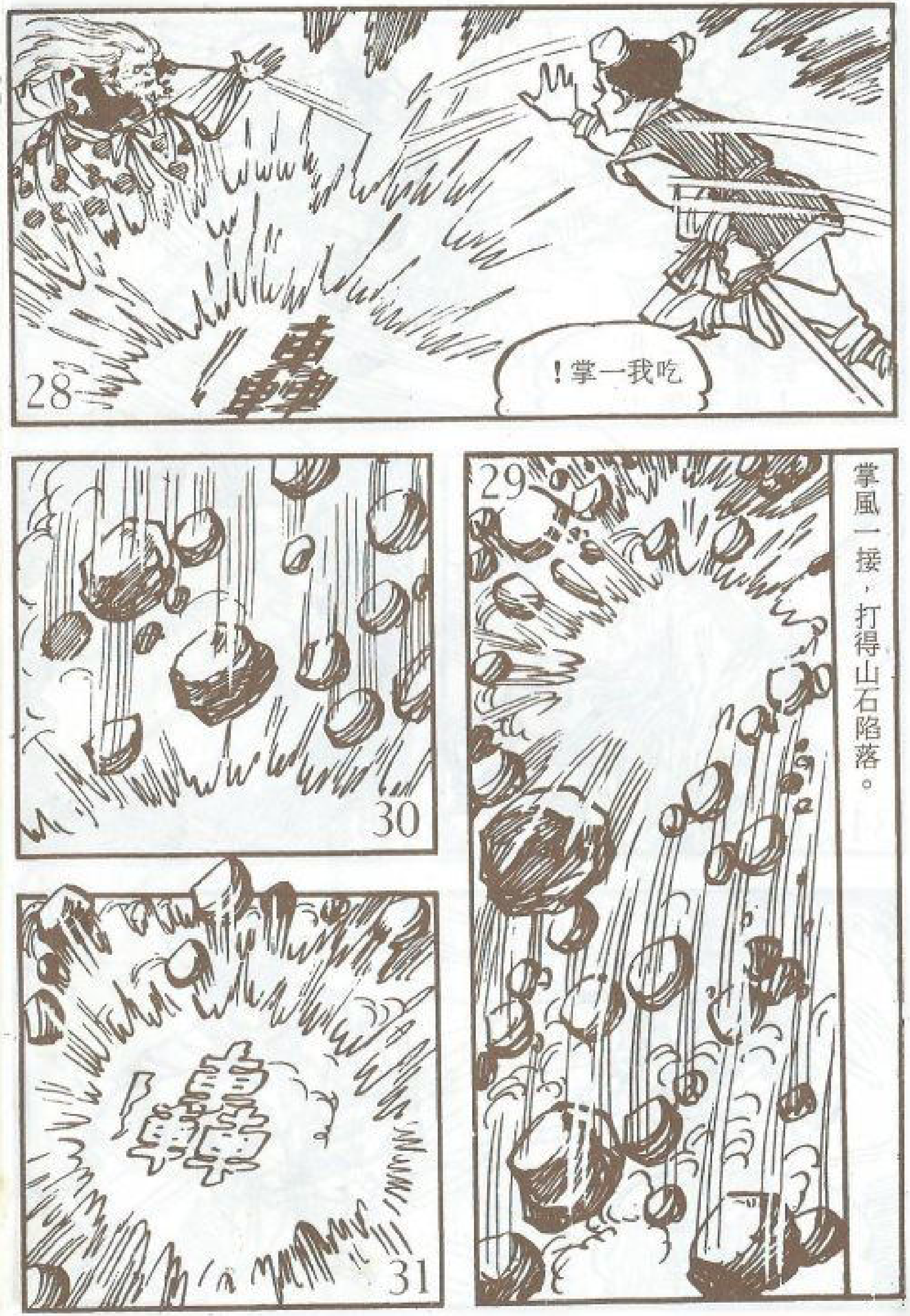
吃我一掌！
轟！
掌風一接，打得山石陷落。
轟！

瞬間過了百來招。
龍捲風果然名不虛傳！
非用十二字劍法，不能制這老賊！
阿敏，別忘了約定！
糟糕！臭丫頭又來了！
他倆聯手，我絕佔不了便宜，快走！

他又跑掉了！
是你故意放他走！
妳這人真會耍賴！
剛才我是要留給妳打，誰叫妳老遠就扯著喉嚨大叫？
進攻魔宮時，得把他留給我！
好！我倆就直闖冰崖！

要是蟬師姊和志強哥來了多好……
就不會首尾顧不全了。
紅姑由崖頂躍下。
那魔頭好厲害，除了正、副教主，別人的武功都不像他那樣可怕。
荒山魔女座前四名婢子的功力也不錯……
恐怕要高過絕龍劍！
真有那麼厲害？
所以得先解決了他們再說。
剛才我找到于正明前輩，他願意指揮金蜈蚣幫忙。

金蜈蚣？
哈哈！在宜賓客棧抓到的金蜈蚣將軍，原是從他那裏走脫的。
我來時見到紅花婆婆正和穗姑在前面山頭……
太好了！又多了兩個幫手，我先去看看紅花婆婆。

47
紫霜走後，紅姑捉了一頭山羊做晚餐，忽聽山下有人說話……
她們來了！
到底是王姑娘的腿健，我老婆子跟不上！
48
翁前輩的輕功造詣素負盛名，我今天才得親眼見識！
49
在你們面前，我當晚輩都沒資格……
翁前輩別客氣！
還叫我前輩，真令我羞愧死了！

50
我們送半隻烤山羊給穗姑和翁前輩的二位高徒吃！
我來送！
妳去了，就幫他們守山口吧！
51
我帶有金眼隼在那邊，有事就放隻隼兒來！
52
嘻！隼兒比魔教的信鴿強過百倍。
53
有隼兒，我以後就不必再做跑腿了！
就便宜了志敏！
別客氣！
那要謝謝翁老前輩了！

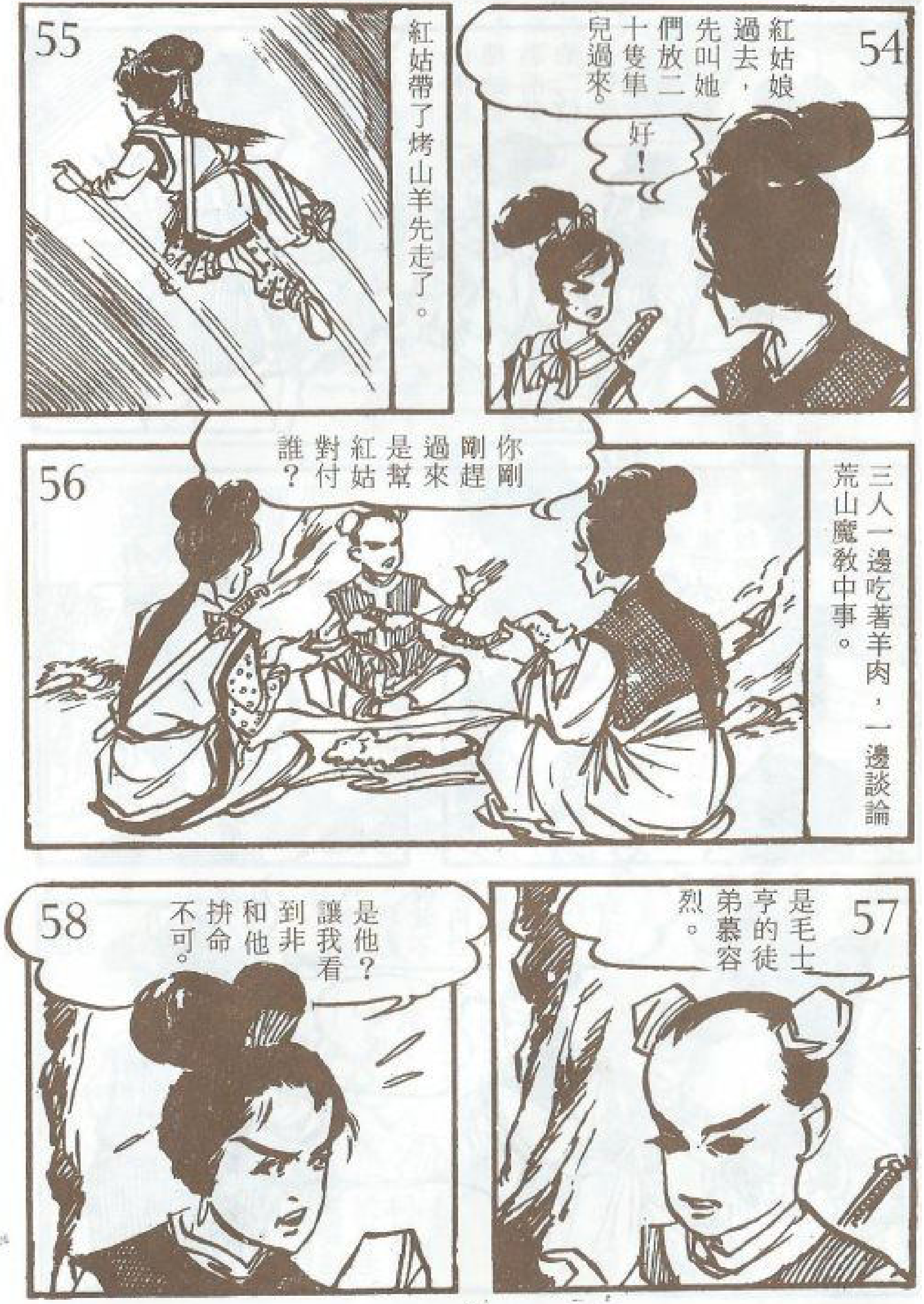

54
紅姑娘過去，先叫她們放二十隻隼兒過來。
好！
55
紅姑帶了烤山羊先走了。
56
三人一邊吃著羊肉，一邊談論荒山魔教中事。
你剛剛趕過來幫紅姑對付誰？
57
是毛士亨的徒弟慕容烈。
58
是他？讓我看到非和他拚命不可。

59
前輩與他有仇？
唉！不說也罷。
60
嘷！嘷！
61
62
隼兒來了！

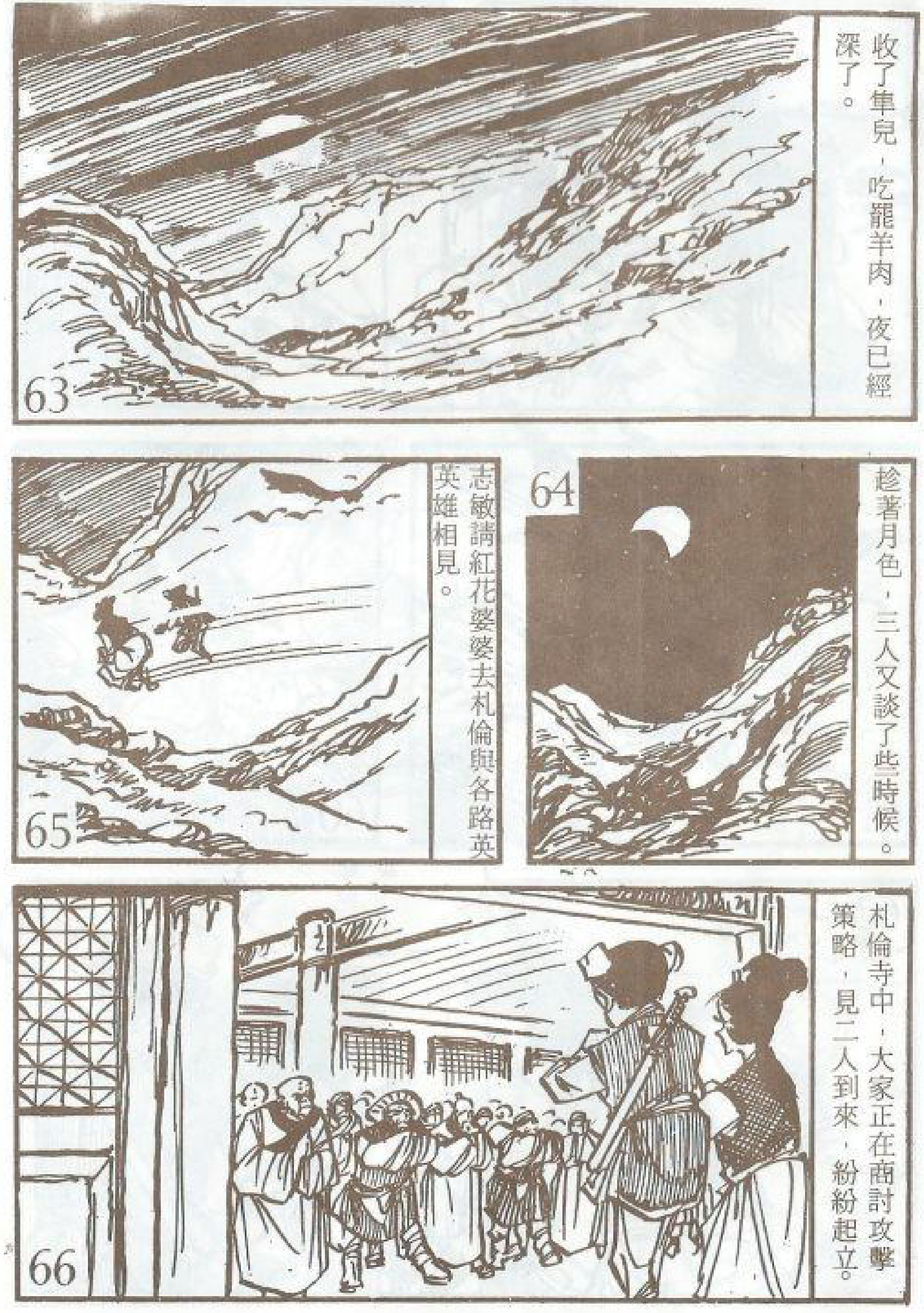
收了隼兒，吃罷羊肉，夜已經深了。
趁著月色，三人又談了些時候。
志敏請紅花婆婆去札倫與各路英英雄相見。
札倫寺中，大家正在商討攻擊策略，見二人到來，紛紛起立。

志敏向玉山樵者介紹紅花婆婆。
玉山樵者大喜。
翁女俠居住在此多年，對魔教中的情形應很了解囉？
不敢當，只不過略知一二。
於是紅花婆婆將所知的情形，詳細告訴大家。
羅鳳英、吳徵信和戴文玉突然奔進來通報。
西南方起火了，有敵人偷襲！

西南方是苗嶺派守的地方。
苗嶺派掌門康健生臉色一沈。
我先告辭了！
在寺中，只見西南方火光中隱藏喊聲。
殺！
殺！
四處山口都派人封鎖了，賊黨是從那裏潛入呢？

正南忽然竄起一枝流星箭。
唔！全真派受襲，我也得去了！
全真派人少，煩郭老弟帶些人去接應！
是！
化鵬，請召集天師派弟子協助守寺！
好！
各位掌門，請回各派防守處督導本門弟子！

各派首腦接令後火速離寺。
唔！各處山頭起火，會是調虎離山計嗎？
四面山頂接連又起了三支火頭。
沒多久，段化鵬率領天師派門下百餘人到達。

玉山樵者偕天山二老及傅迦喇嘛、弘緣大師站到屋頂上。
玉山樵者一面靜觀，一面思索著。
魔教派人四面放火，目的恐怕是要主攻這裏！
大家要小心。
苗嶺派守地火勢小了很多，想必已獲勝。
忽然空中一聲厲嘯。
喝

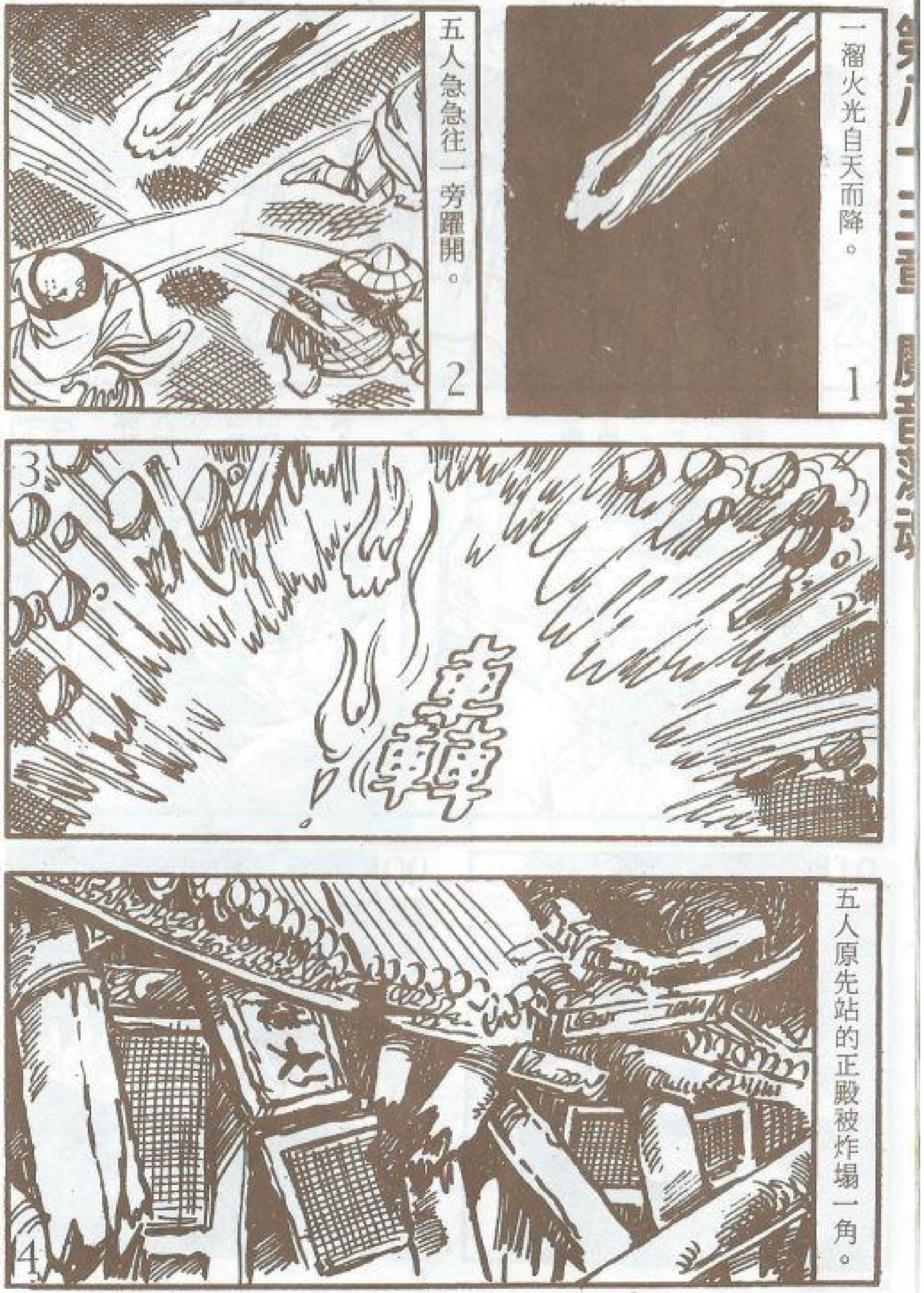
一溜火光自天而降。
五人急急往一旁躍開。
轟
五人原先站的正殿被炸塌一角。

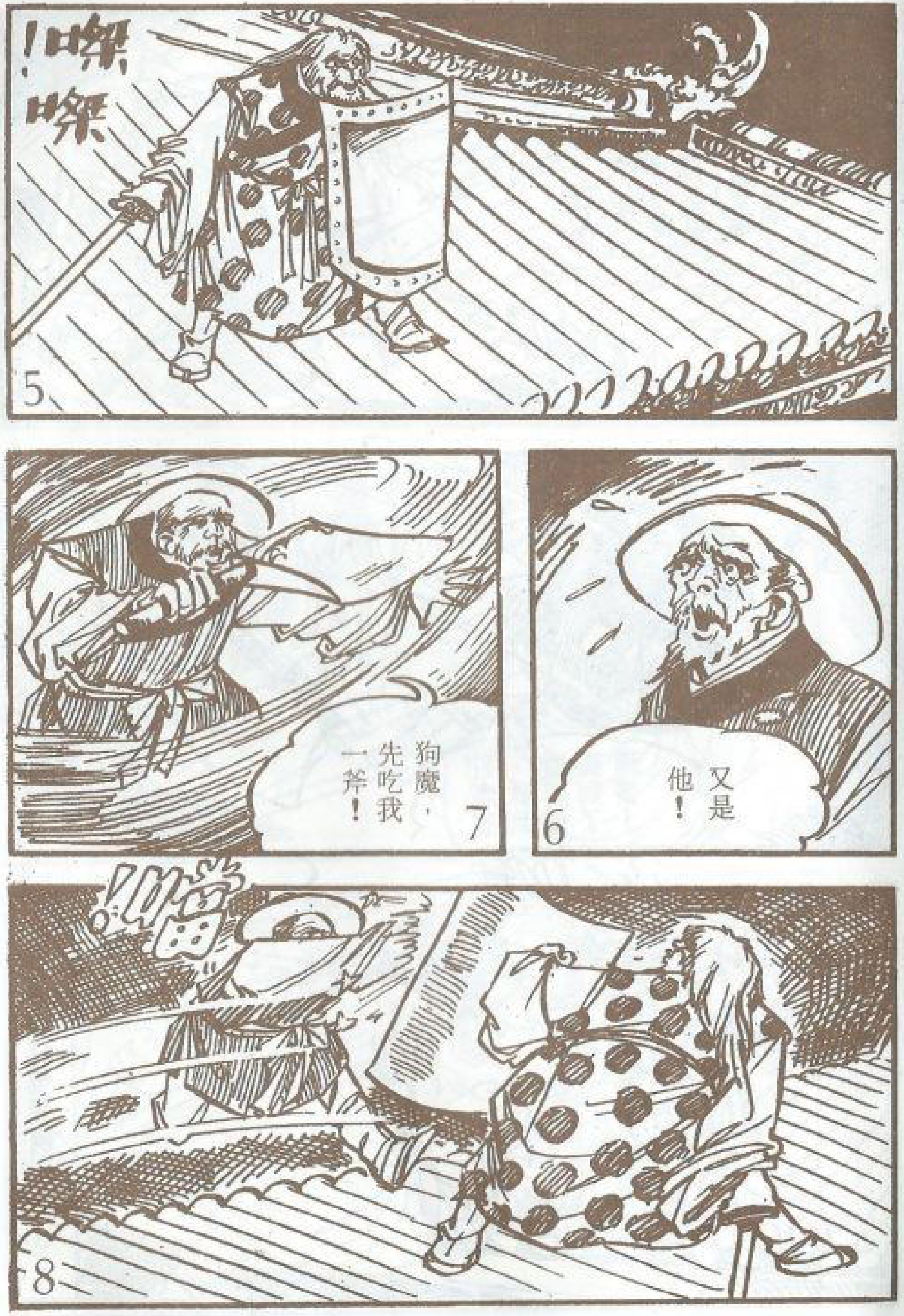
嚓嚓！
又是他！
狗魔，先吃我一斧！
噹！

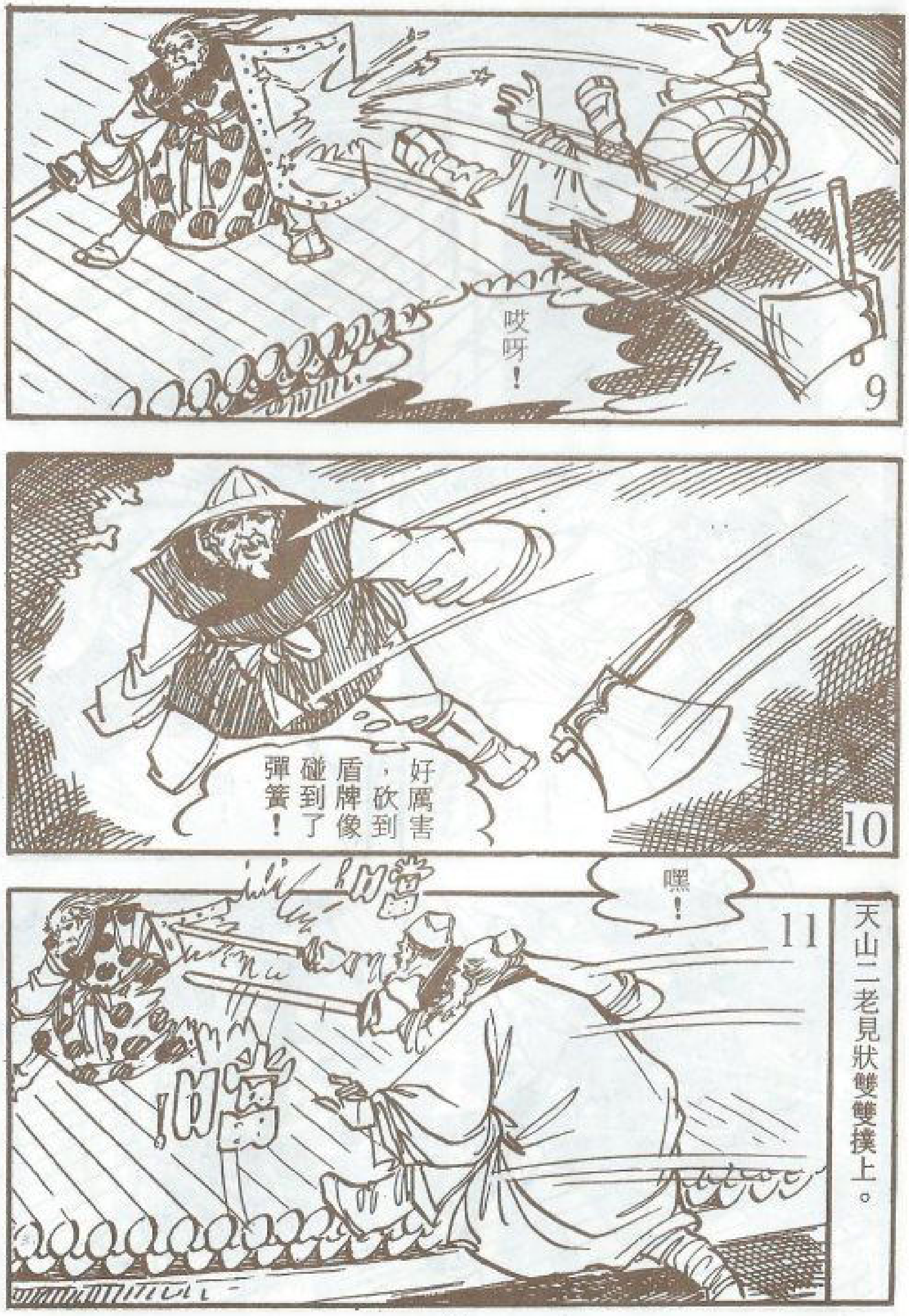
哎呀！
好厲害，砍到盾牌像碰到了彈簧！
嘿！
天山二老見狀雙雙撲上。

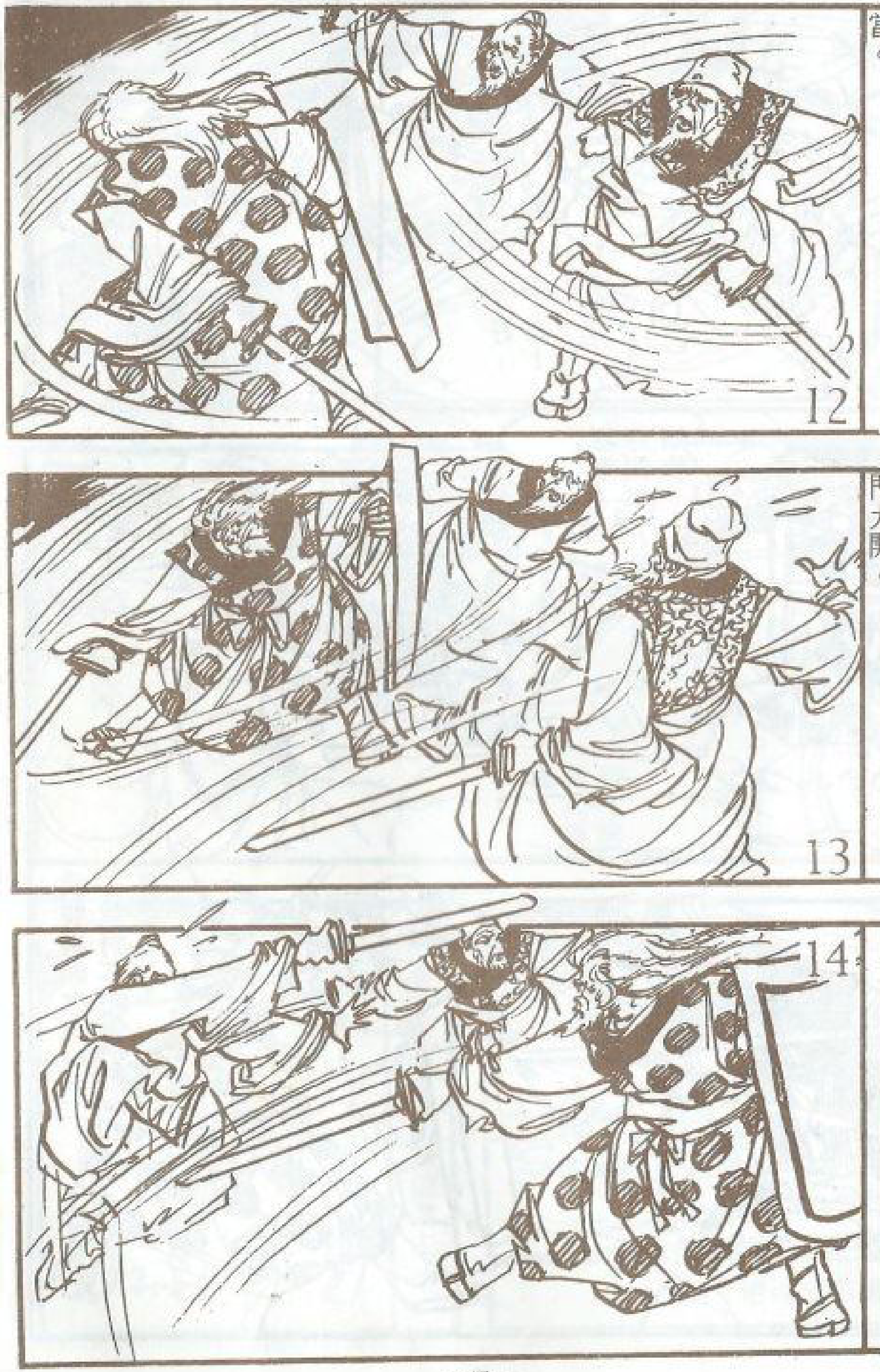
慕容烈像一頭發狂的猛獅，勇不可當。
天山二老一招未完，就被逼得空門大開。
慕容烈辣手刺來一劍！

15
二老暫退，換我們來！
16
好，退！
17
嘿嘿！好個車輪戰。
18
我要再饒你們，就對不起我自己！

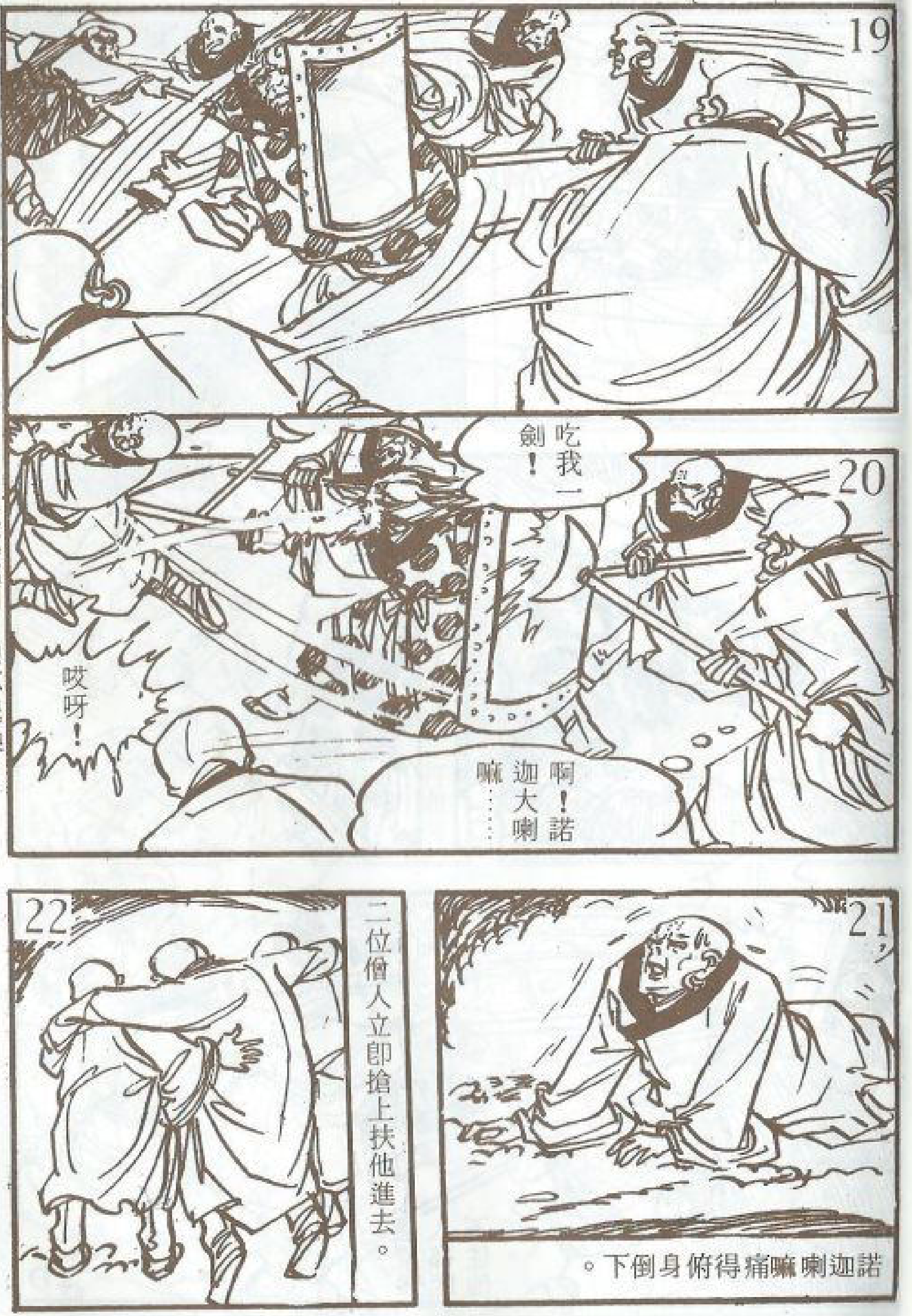
19
20
吃我一劍！
哎呀！
啊！諾迦大喇嘛……
21
諾迦喇嘛痛得俯身倒下。
22
二位僧人立即搶上扶他進去。

此處裁開，恕不退換。

二老見諾迦受傷，又雙雙撲上。
噹！噹！
噹！噹！
噹！噹！
好厲害，他的內力運到了盾牌上！
這麼多人都困不住他。

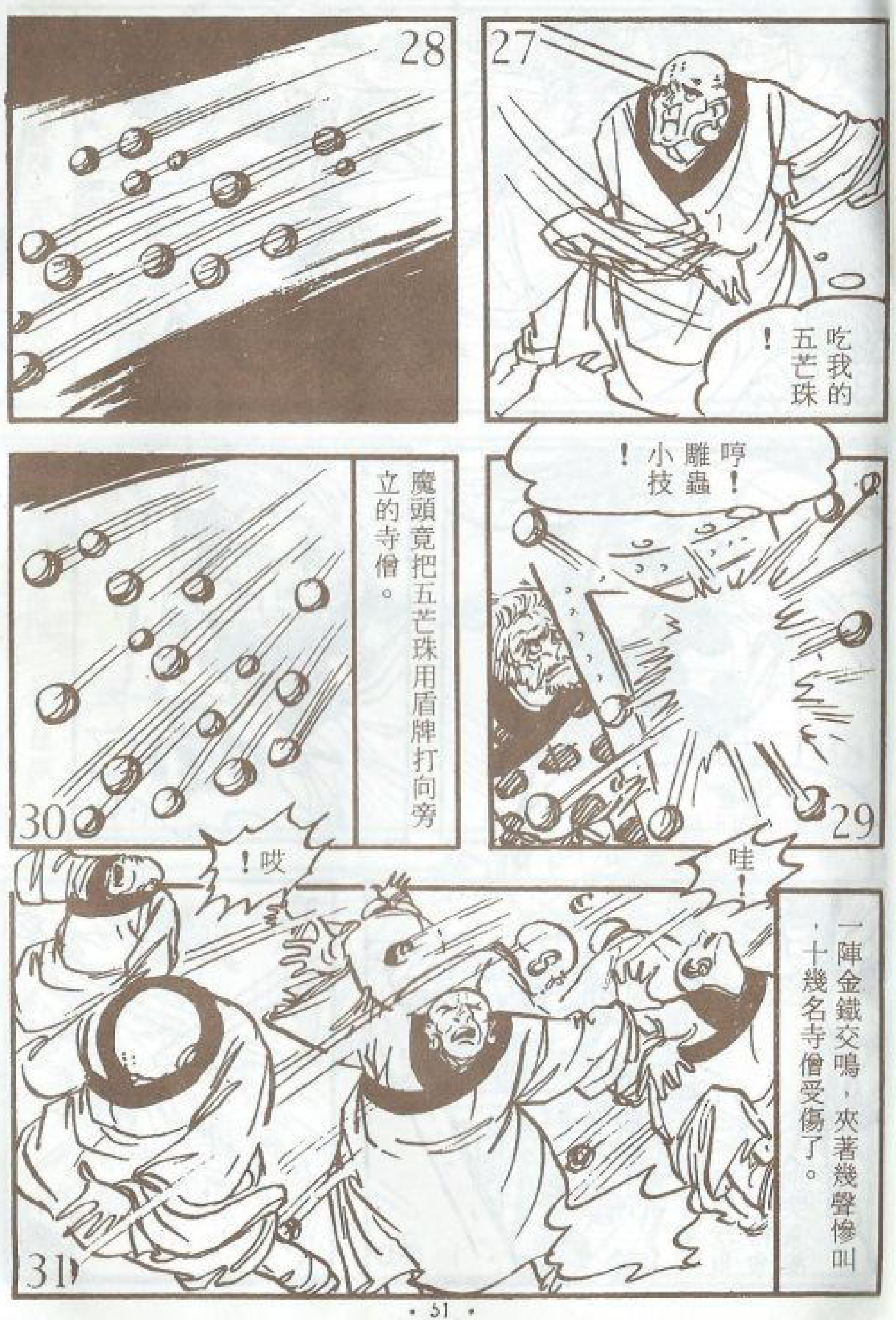
吃我的五芒珠！
哼！雕蟲小技！
魔頭竟把五芒珠用盾牌打向旁立的寺僧。
哇！
哎！
一陣金鐵交鳴，夾著幾聲慘叫，十幾名寺僧受傷了。

幾名僧人驚怒之下，加緊攻勢。
慕容烈殺得興起，連連暴喝。
喝！
小鬼！幹麼站在一邊，你爺爺玩得正高興哩！
哼！要我陪你玩也行，待會別哭著溜走！

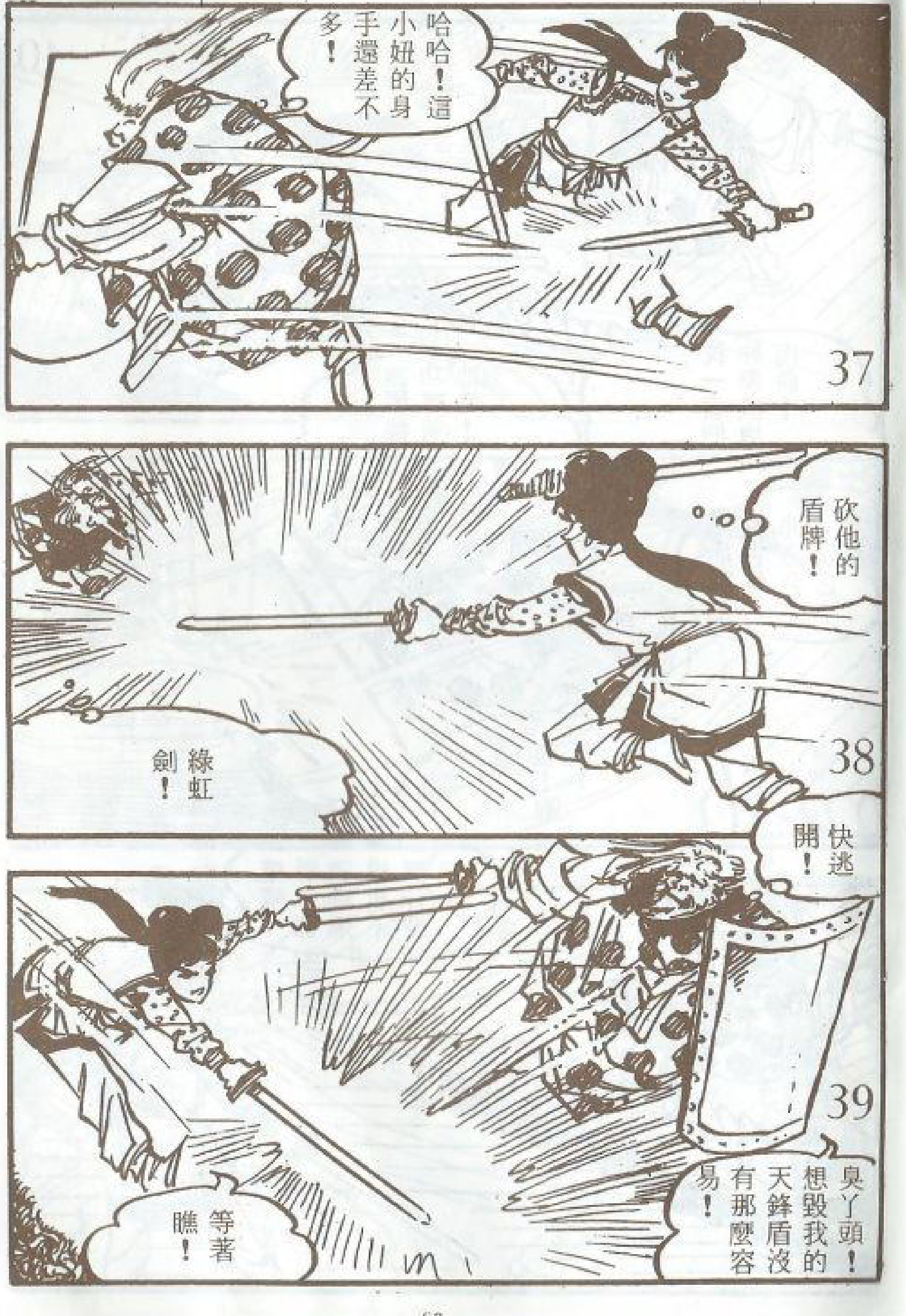
哈哈！這小妞的身手還差不多！
砍他的盾牌！
綠虹劍！
快逃開！
臭丫頭！想毀我的天鋒盾沒有那麼容易！
等著瞧！

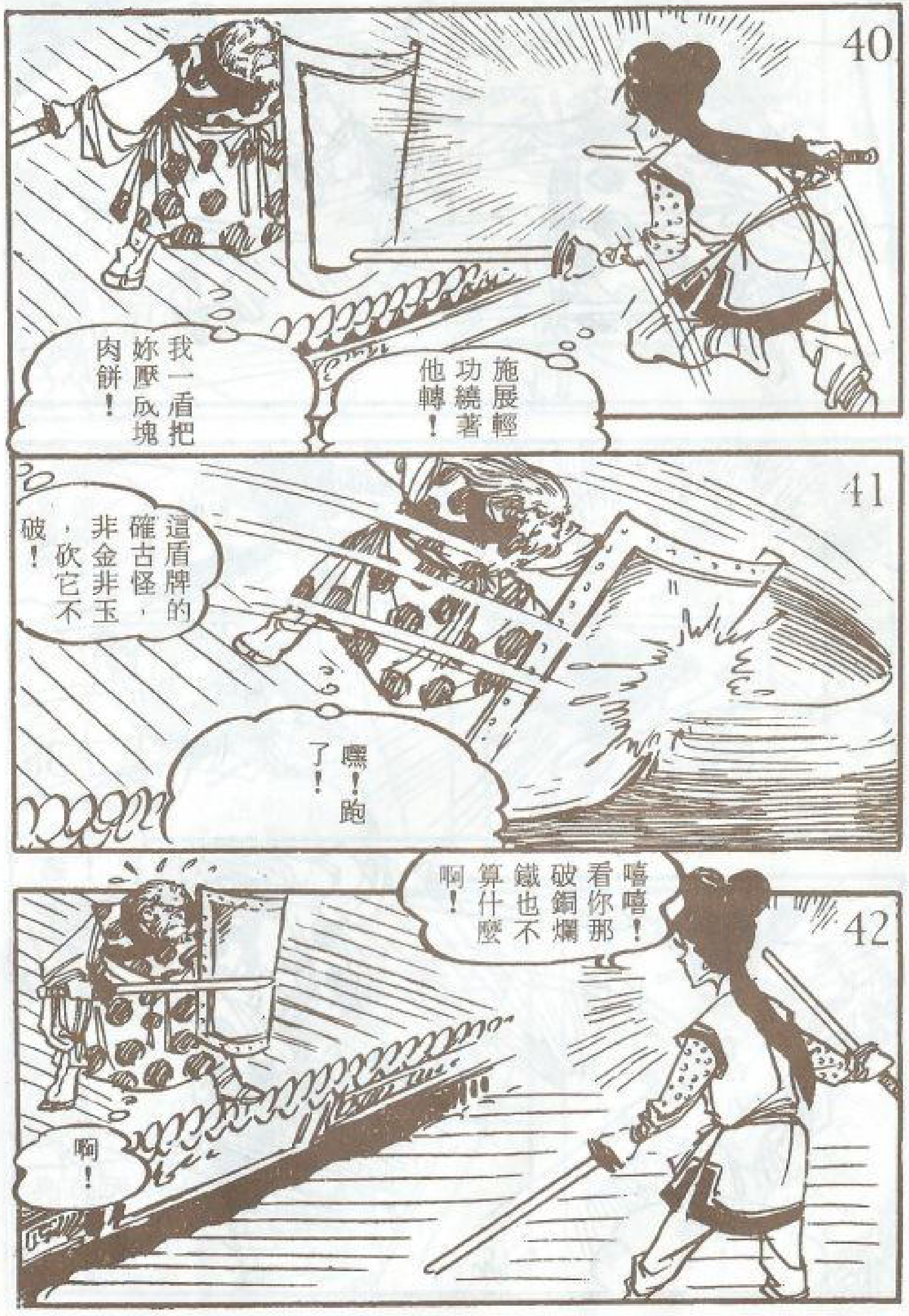
施展輕功繞著他轉！
我一盾把妳壓成塊肉餅！
這盾牌的確古怪，非金非玉，砍它不破！
嘿！跑了！
嘻嘻！看你那破銅爛鐵也不算什麼啊！
啊！

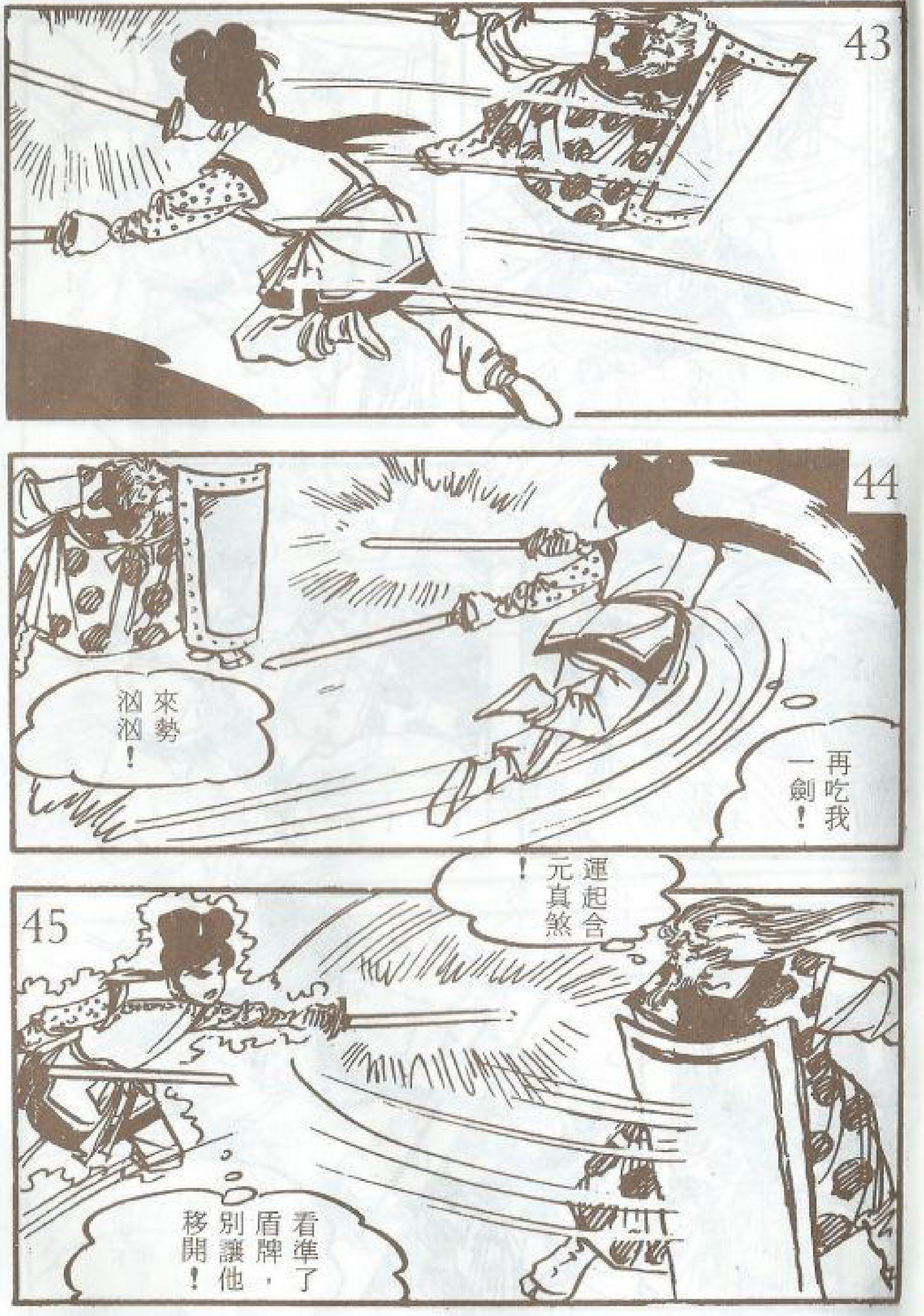
再吃我一劍！
來勢洶洶！
運起含元真煞！
看準了盾牌，別讓他移開！

以內力吸住盾牌！
臭丫頭，居然爬在盾牌上，甩不掉，又打不到！
哈！把它刺成蜂窩！
完了！
有這種打法？
打得好！
運氣下壓！
臭丫頭，反過來壓我了！
盾牌爛了，不要也罷！

可惜了一件寶貝！
哈！烏龜出殼了！
霜妹，要不要幫忙妳？
誰要你幫！守著別讓他走！
諒妳有多大本領！

比處戯弼，恕不退換。

儘管打妳的如意算盤吧！
叭隆！
霜妹，那是『蕩魂魔音』！
你那鬼把戲有什麼了不起！
叭隆！
叭隆！
叭隆！
居然曉得我練的功夫，好！讓你瞧瞧顏色！

叭隆！叭隆！叭隆！叭隆！
聲音越來越響，玉山樵者等人被震得面容變色。
好厲害的魔音，頭都被震破了！
快塞上絕音石！
大家立即塞上絕音石。
果然什麼都聽不到了！

慕容烈魔笛舞得愈來愈響，魔音震撼天地。
他們居然能抵抗我的魔音！
屋瓦被片片震掀！
施出離魂之音！

霜妹！
哎呀！好難聽！
快走！

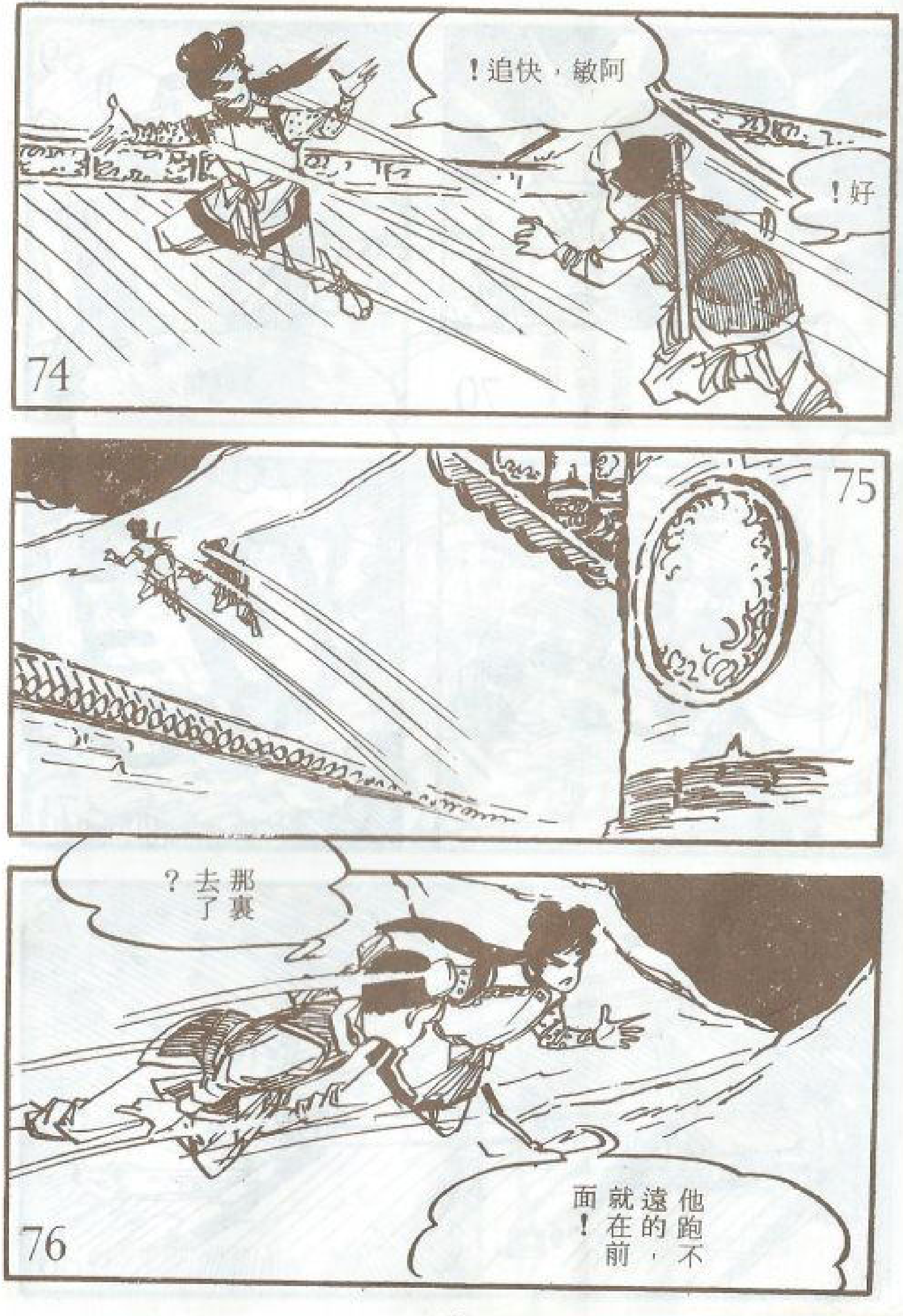
阿敏，快追！
好！
那裏去了？
他跑不遠的，就在前面！

羣山突然響起一片怪聲，如鴟梟夜哭，越野傳人，恐怖無比。
吁哇！咕咕！吱
一定是他，我們雙劍合璧，毀了那叢亂石！
嘿！

•待續•